



Relatório de Atividades - 2014

Cofre de Previdência

da Polícia de Segurança Pública





MINISTÉRIO DA ADMINISTRAÇÃO INTERNA

POLÍCIA DE SEGURANÇA PÚBLICA

Cofre de Previdência Polícia de Segurança Pública

ÍNDICE

1. Nota introdutória	4
1.1. Contexto Institucional	4
1.2. Missão	4
1.3. Enquadramento da Atividade	5
1.4. Estrutura Organizacional	5
2. Caracterização dos Subscritores	6
3. Atividades desenvolvidas	7
3.1. Subsídios Pecuniários	7
3.2. Habitação Social	7
4. Avaliação Económico-Financeira	9
4.1. Análise da receita	9
4.2. Análise da despesa	10
4.3. Balanço e Demonstração de Resultados	10
5. PRINCIPAIS ACTIVIDADES PROJECTADAS	13
5.1. Equipamento das Casas de Passantes	13
5.2. Reparação das empenas de um dos blocos de habitação do bairro do Cerco (Porto)	13
5.3. Alargamento da oferta de ginásios	13
6. BALANÇO SOCIAL	15
6.1. Introdução	15
6.2. Recursos Humanos	15
6.3. Categoria profissional	15
6.4. Género	16
6.5. Escalão Etário	16
6.6. Nível de Habilitações	17
6.7. Encargos com pessoal	18
7. CONCLUSÃO	19



MINISTÉRIO DA ADMINISTRAÇÃO INTERNA

POLÍCIA DE SEGURANÇA PÚBLICA

Cofre de Previdência Polícia de Segurança Pública

Índice de Gráficos

Gráfico 1- Nº de Subscritores/Escalão Etário.....	6
Gráfico 2 - Nº de Subsídios por morte	7
Gráfico 3 - Imóveis Arrendados.....	8
Gráfico 4 - Categoria profissional.....	15
Gráfico 5 - Género	16
Gráfico 6 - Escalão Etário	17
Gráfico 7 - Nível de Habilitações	17

Índice de Quadros

Quadro 1 - Estrutura e evolução das receitas 2010-2014.....	9
Quadro 2 - Estrutura e evolução das despesas 2011-2014.....	10
Quadro 3 - Balanço - 2014.....	11
Quadro 4 - Demonstração de resultados - 2014.....	12



MINISTÉRIO DA ADMINISTRAÇÃO INTERNA

POLÍCIA DE SEGURANÇA PÚBLICA

Cofre de Previdência Polícia de Segurança Pública

1. Nota introdutória

A elaboração do Relatório de Atividades tem como objetivo divulgar as atividades desenvolvidas no ano de 2014 pelo Cofre de Previdência da Polícia de Segurança Pública, abreviadamente designado CPPSP, dando, assim, cumprimento ao disposto no Decreto-Lei n.º 183/96, de 27 de setembro, e na Lei n.º 66-B/2007, de 28 de dezembro, que determinam a obrigatoriedade dos serviços da Administração Pública apresentarem os resultados da atividade realizada.

1.1. Contexto Institucional

O CPPSP encontra-se regulamentado pela Portaria n.º 18 836 de 24 de novembro de 1961. Caracteriza-se por ser um organismo de utilidade pública com personalidade jurídica e pelo seu funcionamento estar integrado nos Serviços Sociais da Polícia de Segurança Pública (SSPSP).

Embora seja um serviço autónomo, plenamente inserido na Polícia de Segurança Pública (PSP), juridicamente os seus recursos humanos estão sujeitos ao estatuto do pessoal e demais legislação aplicável à PSP. Como tal, absorve as medidas legislativas e políticas aplicáveis à PSP como um todo, por emanção do poder legislativo e executivo, salvaguardando contudo as suas especificidades.

1.2. Missão

O CPPSP visa promover a disponibilização de habitação social e alojamento temporário aos seus subscritores, bem como, a prestação por morte de um subsídio pecuniário único às pessoas hábeis para o receber.

Deverá, ainda, fomentar a construção de casas de renda económica e demais atividades benéficas para os seus subscritores, em conformidade com o estipulado no artigo 2.º do seu estatuto.



MINISTÉRIO DA ADMINISTRAÇÃO INTERNA

POLÍCIA DE SEGURANÇA PÚBLICA

Cofre de Previdência Polícia de Segurança Pública

1.3. Enquadramento da Atividade

Por decisão conjunta da Direção do CPPSP e do Diretor Nacional da PSP, o CPPSP funciona numa ótica de serviços partilhados com os SSPSP, com o intuito de melhoria do apoio social dos subscritores em observância das necessidades verificadas.

Embora o CPPSP exerça a sua atividade em conformidade com a sua lei estatutária, a qual se encontra desatualizada face à realidade social, económica e política, prevê-se a sua extinção e subsequente integração nos SSPSP.

1.4. Estrutura Organizacional

A 31 de Dezembro de 2014, o CPPSP desenvolveu a sua atividade com recurso a um universo de 5 efetivos, sendo que 1 elemento exerce funções policiais (1 Chefe de polícia) e 4 exercem funções não policiais (1 Técnico Informático; 2 Assistentes Técnicos e 1 Assistente Operacional). Verifica-se uma notória escassez de recursos humanos, no entanto o serviço prestado pelo CPPSP é devidamente assegurado, pelo fato de se encontrarem organizados numa ótica de serviços partilhados integrais com os SSPSP, não se refletindo no orçamento privativo do CPPSP custos com o pessoal relativo a funções desempenhadas por recursos humanos dos SSPSP.



MINISTÉRIO DA ADMINISTRAÇÃO INTERNA

POLÍCIA DE SEGURANÇA PÚBLICA

Cofre de Previdência Polícia de Segurança Pública

2. Caracterização dos Subscritores

O CPPSP orienta a sua atividade em função dos seus subscritores, compreendendo-se neste universo obrigatoriamente todo o pessoal em serviço ativo na PSP e o pessoal aposentado.

A 31 de dezembro de 2014 o CPPSP tinha um total de 35.372 subscritores, traduzindo-se num decréscimo de 235 (0,66%) subscritores relativamente ao período homólogo de 2013.

Gráfico 1- Nº de Subscritores/Escalão Etário

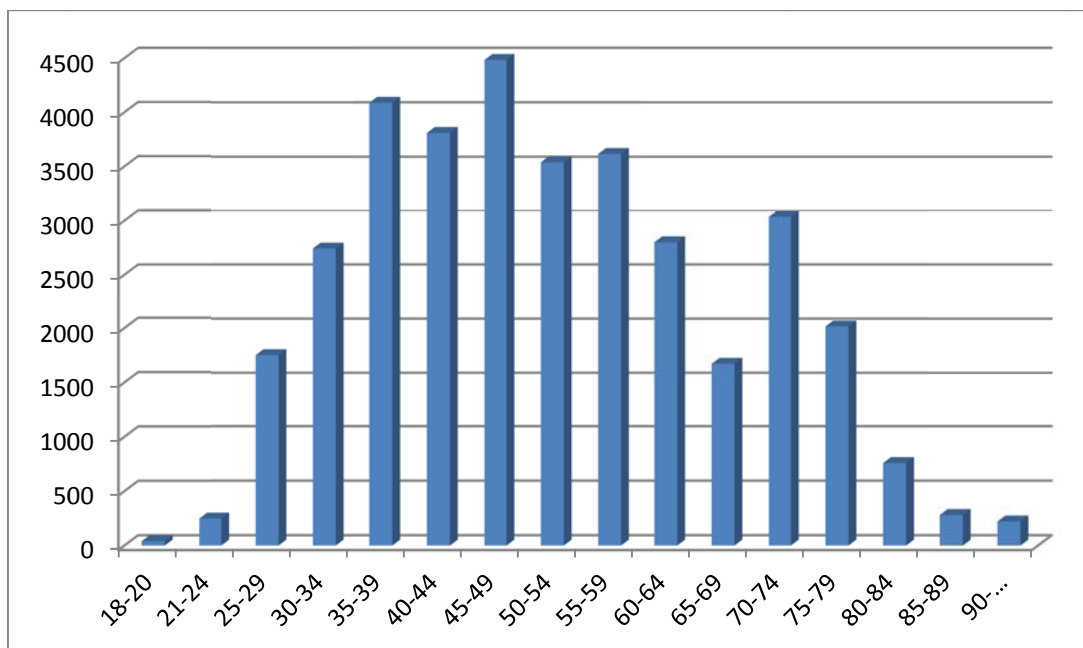

Pelo gráfico nº 1, pode-se verificar que a faixa etária com maior representatividade é entre 45-49, seguido da faixa etária entre os 35-39.



MINISTÉRIO DA ADMINISTRAÇÃO INTERNA

POLÍCIA DE SEGURANÇA PÚBLICA

Cofre de Previdência Polícia de Segurança Pública

3. Atividades desenvolvidas

3.1. Subsídios Pecuniários

Este subsídio proporciona um pagamento de um subsídio por morte aos herdeiros dos subscritores, sendo que o valor a receber é apurado de acordo com os descontos efetuados ao longo da vida ativa do subscritor.

Gráfico 2 - Nº de Subsídios por morte

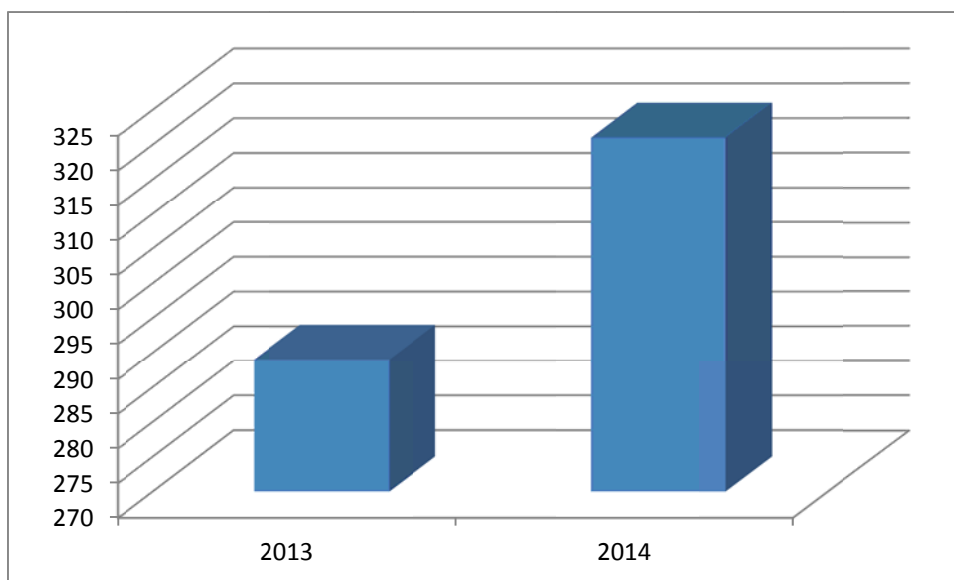

Pelo gráfico nº2, pode-se verificar que em 2014 foram pagos um total de 321 subsídios pecuniários o que perfaz um valor total de 52.660 euros, traduzindo-se num aumento de 1.026 euros (1,95%) relativamente ao período homólogo de 2013.

3.2. Habitação Social

O CPPSP dispõe de vários fogos habitacionais em diversas zonas do país, nomeadamente: Aveiro, Coimbra, Évora, Faro, Lagos, Olhão, Portalegre, Portimão, Porto, Ramada, Santarém, Setúbal e Viseu.



MINISTÉRIO DA ADMINISTRAÇÃO INTERNA

POLÍCIA DE SEGURANÇA PÚBLICA

Cofre de Previdência Polícia de Segurança Pública

A 31 de Dezembro de 2014 o CPPSP dispunha de uma capacidade instalada de 489 imóveis destinados a Habitação Social, sendo que encontravam-se arrendados 473 imóveis, representando uma taxa de ocupação de 96%.

No gráfico nº 3, observa-se a comparação entre os imóveis arrendados nos anos de 2013 e 2014, registando-se um ligeiro acréscimo de 2,33%.

Gráfico 3 - Imóveis Arrendados

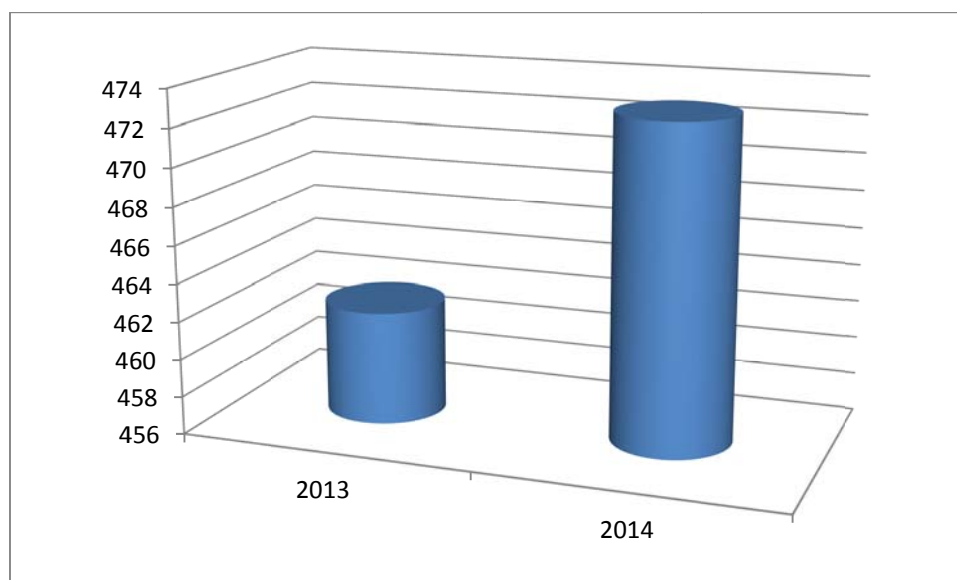



MINISTÉRIO DA ADMINISTRAÇÃO INTERNA

POLÍCIA DE SEGURANÇA PÚBLICA

Cofre de Previdência Polícia de Segurança Pública

4. Avaliação Econômico-Financeira

4.1. Análise da receita

No mapa seguinte, apresenta a estrutura e a evolução da receita cobrada líquida, do Cofre de Previdência da Polícia de Segurança Pública (CPPSP) durante o quadriênio de 2011 a 2014:

Quadro 1 - Estrutura e evolução das receitas 2010-2014

Classificação		Receita Cobrada Líquida				Peso Receita (%)	Variação (%)		
Código	Descrição	2011	2012	2013	2014	2014	2011-2012	2012-2013	2013-2014
402990000	Multas e penalidades diversas.	0,00	0,00	0,00	0,00	0,00	-	-	-
503010000	Administração central - Estado.	34.732,18	23.777,85	16.519,86	19.660,37	2,03	-31,54	-30,52	19,01
608010000	Famílias.	149.081,18	149.760,30	148.581,17	149.145,99	15,42	0,46	-0,79	0,38
703010000	Habitações.	666.121,09	700.991,40	721.046,53	704.699,68	72,84	5,23	2,86	-2,27
703990000	Outras (rendas de armazéns)	70.151,70	76.218,45	74.894,13	94.013,68	9,72	8,65	-1,74	25,53
801990000	Outras.	0,00	209,07	170,17	0,00	0,00	-	-18,61	-100,00
Total Receita deduzido do Saldo de gerência		920.086,15	950.957,07	961.211,86	967.519,72	100,00	3,36	1,74	0,66
160101	Na posse do serviço	2.880.586,57	2.981.311,25	2.981.312,25	3.565.599,45	-	3,50	19,60	19,60
Total Receita		3.800.672,72	3.932.268,32	3.942.524,11	4.533.119,17		3,46	15,28	14,98

Como se pode verificar o volume mais significativo, ocorre na rubrica "Rendas das habitações" se destacam com a maior contribuição para o total das receitas cobradas líquidas, com um peso de 72,84%. Nesta rubrica, verificou-se um decréscimo de 2,27%. Na rubrica de transferências das "Famílias" referente as quotas dos subscritores, verifica-se que continua a ser a segunda fonte de receita com 15,42%. A rubrica – Outras (rendas de armazéns) registou um acréscimo de 25,53%.

Em termos globais, verifica-se um crescimento pouco significativo de 0,66% das Receitas Cobradas Líquidas de 2013 para 2014.

**POLÍCIA DE SEGURANÇA PÚBLICA****Cofre de Previdência Polícia de Segurança Pública****4.2. Análise da despesa**

No quadro nº 2, apresenta-se a execução orçamental numa lógica de ponderação das rubricas no total de despesa, verifica-se que:

Quadro 2 - Estrutura e evolução das despesas 2011-2014

Unidade monetária: Euro

Classificação		Despesas Pagas				Peso Despesa(%)	Variação (%)		
Código	Descrição	2011	2012	2013	2014	2014	2010-2011	2012-2013	2013-2014
01	Despesas com pessoal	194.541,99	132.333,73	136.343,86	122.727,50	17,36	5,40	3,03	-9,99
02	Aquisição de bens e serviços	267.536,72	269.956,25	195.881,27	236.982,26	33,53	-13,65	-27,44	20,98
04	Transferências correntes	50.283,93	53.052,27	53.291,43	52.660,59	7,45	-8,47	0,45	-1,18
06	Outras despesas correntes	1.769,71	9.612,37	2.287,71	2.937,70	0,42	-	-76,20	28,41
07	Aquisição de bens de capital	303.303,78	258.305,96	211.816,23	289.072,57	40,89	9,98	-18,00	36,47
10	Passivos Financeiros	1.925,34	2.499,69	2.499,96	2.499,96	0,35	-43,12	0,01	0,00
TOTAL		819.361,47	725.760,27	602.120,46	706.880,58	100,00	-1,10	-17,04	17,40

1. O agrupamento "Aquisições de bens de capital" apresentou o valor mais significativo, com cerca de 40,89% do total da despesa paga, traduzindo-se num acréscimo de 36,47% de 2013-2014.
2. De seguida, o agrupamento "Aquisição de bens de capital" é o segundo agrupamento com maior peso, cerca de 33,53% da despesa total e apresentou uma variação positiva de 2013-2014 de 20,98%, denotando-se uma clara aposta face aos anos anteriores;
3. Referir ainda que o agrupamento de Despesas com pessoal, que contribui com cerca de 17,36% dos encargos para o total da despesa, verificando-se um decréscimo de 9,99% face ao ano anterior;

Em termos globais, registou-se um aumento de 17,40% face o ano anterior.

4.3. Balanço e Demonstração de Resultados

O quadro abaixo resume a situação patrimonial do Cofre de Previdência da PSP, através da apresentação do balanço. Pode-se verificar que houve uma variação do valor do ativo de 4,15% face ao ano anterior, traduzindo-se num decréscimo de 0,92 %. Este decréscimo é explicado pela redução de Depósitos em instituições financeiras e caixa. Verificou-se um aumento do passivo 8,84% e uma diminuição dos fundos próprios de 1,04%.



MINISTÉRIO DA ADMINISTRAÇÃO INTERNA

POLÍCIA DE SEGURANÇA PÚBLICA

Cofre de Previdência Polícia de Segurança Pública

Quadro 3 - Balanço - 2014

Unidade monetária: Euro

Código	ACTIVO LÍQUIDO	2011	2012	2013	Act. Bruto		Peso Activo (%)	Variação (%)		
					2014	2014		2011-2012	2012-2013	2013-2014
					2014		2014		2011-2012	2012-2013
Imobilizações corpóreas										
421	Terrenos e Recursos Naturais	40.664,78	40.664,78	40.664,78	0,00	0,00	0,00	0,00	0,00	-100,00
422	Edifícios e Outras Construções	4.471.873,99	4.277.550,66	4.220.676,30	4.982.319,47	4.163.801,94	44,29	-4,35	-1,33	-1,35
423	Equipamento Básico	285.498,76	230.561,41	228.672,02	638.125,62	222.200,27	2,36	-19,24	-0,82	-2,83
424	Equipamento de Transporte	0,00	15.518,69	11.556,41	56.737,54	7.594,13	0,08	-	-25,53	-34,29
425	Ferramentas e Utensílios	0,00	128,54	55,22	6.421,46	0,00	0,00	-	-57,04	-100,00
426	Equipamento Administrativo	89.235,52	104.851,91	84.654,88	147.432,35	71.021,94	0,76	17,50	-19,26	-16,10
429	Outras Imobilizações Corpóreas	599,03	854,82	4.514,89	9.191,73	3.672,97	0,04	42,70	428,17	-18,65
442	Imobilizações em Curso de Imobilizações Corpóreas	560.625,81	713.069,97	869.102,98	1.105.762,28	1.105.762,28	11,76	27,19	21,88	27,23
		5.448.497,89	5.383.200,78	5.459.897,48	6.945.990,45	5.574.053,53	59,30	-1,20	1,42	2,09
Títulos negociáveis										
18	Outras Aplicações de Tesouraria	2.900.000,00	3.000.000,00	3.300.000,00	3.600.000,00	3.600.000,00	38,30	3,45	10,00	9,09
		2.900.000,00	3.000.000,00	3.300.000,00	3.600.000,00	3.600.000,00	38,30	3,45	10,00	9,09
Depósitos em instituições financeiras e caixa										
13	Conta no Tesouro	76.433,96	201.354,99	255.479,77	220.030,98	220.030,98	2,34	163,44	26,88	-13,88
12	Depósitos em Instituições Financeiras	4.877,29	5.153,06	10.119,68	6.207,61	6.207,61	0,07	5,65	96,38	-38,66
11	Caixa	0,00	0,00	0,00	0,00	0,00	0,00	-	-	-
		81.311,25	206.508,05	265.599,45	226.238,59	226.238,59	2,41	153,97	28,61	-14,82
	Total de amortizações	883.917,87	1.109.262,85	1.241.768,39	1.371.936,92		0,00	25,49	11,95	-100,00
	Total de provisões	0,00	0,00	0,00	0,00		0,00	-	-	-
	Total de activo	8.429.809,14	8.589.708,83	9.025.496,93	10.772.229,04	9.400.292,12	100,00	1,90	5,07	4,15

Unidade monetária: Euro

Código	FUNDOS PRÓPRIOS E PASSIVO	Exercícios				Peso Activo (%)	Variação (%)		
		2011	2012	2013	2014		2011-2012	2012-2013	2013-2014
						2014	2011-2012	2012-2013	2013-2014
Fundos próprios									
51	Património	4.484.351,92	4.285.581,37	4.282.112,56	4.237.364,57	45,08	-4,43	-0,08	-1,04
56	Reservas de Reavaliação					0,00			
		4.484.351,92	4.285.581,37	4.282.112,56	4.237.364,57	45,08	-4,43	-0,08	-1,04
Reservas									
571	Reservas Legais	0,00	0,00	0,00	0,00	0,00	-	-	-
572	Fundo de Reserva	489.326,94	539.564,44	611.798,43	700.149,80	7,45	10,27	13,39	14,44
573	Fundo do Cofre	1.852.410,10	2.053.360,12	2.342.296,06	2.695.701,56	28,68	10,85	14,07	15,09
		2.341.737,04	2.592.924,56	2.954.094,49	3.395.851,36	36,12	10,73	13,93	14,95
59	Resultados Transitados	1.314.412,00	1.314.412,00	1.314.412,00	1.314.412,00	13,98	0,00	0,00	0,00
88	Resultado Líquido do Exercício	251.187,52	361.169,93	441.756,87	422.043,14	4,49	43,78	22,31	-4,46
		1.565.599,52	1.675.581,93	1.756.168,87	1.736.455,14	18,47	7,02	4,81	-1,12
Dívidas a terceiros - Médio e longo prazos (a)									
23122	Dívida não Titulada - IHRU, IP	38.120,66	35.620,97	33.121,01	30.621,05	0,33	-6,56	-7,02	-7,55
		38.120,66	35.620,97	33.121,01	30.621,05	0,33	-6,56	-7,02	-7,55
	Total de fundos próprios e do passivo	8.429.809,14	8.589.708,83	9.025.496,93	9.400.292,12	100,00	1,90	5,07	4,15

Pela análise da Demonstração de Resultados, pode-se concluir que o Resultado Líquido do Exercício diminuiu em cerca de 4,46%, explicado pela diminuição dos resultados operacionais, impulsionado pela diminuição dos proveitos operacionais e pelo aumento dos custos operacionais.



MINISTÉRIO DA ADMINISTRAÇÃO INTERNA

POLÍCIA DE SEGURANÇA PÚBLICA

Cofre de Previdência Polícia de Segurança Pública

Quadro 4 - Demonstração de resultados - 2014

Unidade monetária: Euro

POCP	Custos e Perdas	Exercícios				Peso (%)	Variação (%)		
		2011	2012	2013	2014		2011-2012	2012-2013	2013-2014
62	Fornecimentos e Serviços Externos	255.544,95	257.495,10	189.432,07	233.187,36	42,75	0,76	-26,43	23,10
641+642	Custos com o pessoal:								
	Renumerações	169.190,56	110.767,62	114.470,34	100.602,65	18,44	-34,53	3,34	-12,11
643 a 648	Encargos sociais	36.975,51	34.027,26	28.322,72	25.919,75	4,75	-7,97	-16,76	-8,48
	Total custos com o pessoal	206.166,07	144.794,88	142.793,06	126.522,40	23,19	-29,77	-1,38	-11,39
63	Transferências Correntes Concedidas e Prestações Sociais	50.283,93	53.052,27	53.291,43	52.660,59	9,65	5,51	0,45	-1,18
66	Amortizações do Exercício	154.766,28	124.832,52	131.650,72	130.168,53	23,86	-19,34	5,46	-1,13
65	Outros Custos e Perdas Operacionais	0,00	0,00	0,00	150,00	0,03	-	-	-
	(A)	666.761,23	580.174,77	517.167,28	542.688,88	99,49	-12,99	-10,86	4,93
68	Custos e Perdas Financeiros	2.137,40	9.612,37	2.287,71	2.787,70	0,51	349,72	-76,20	21,86
	(C)	668.898,63	589.787,14	519.454,99	545.476,58	100,00	-11,83	-11,93	5,01
69	Custos e perdas Extraordinários	0,00	0,00	0,00	0,00	-	-	-	-
	(E)	668.898,63	589.787,14	519.454,99	545.476,58	100,00	-11,83	-11,93	5,01
88	Resultado Líquido do Exercício	251.187,52	361.169,93	441.756,87	422.043,14	77,37	43,78	22,31	-4,46
	Soma de controle	920.086,15	950.957,07	961.211,86	967.519,72		3,36	1,08	0,66
POCP	Proveitos e ganhos	Exercícios				Peso (%)	Variação (%)		
		2011	2012	2013	2014		2011-2012	2012-2013	2013-2014
712, 713, 72	Prestações de Serviços	815.202,27	700.991,40	721.046,53	704.699,68	72,84	-14,01	2,86	-2,27
	Impostos e Taxas	0,00	209,07	170,17	0,00	-	-	-18,61	-100,00
74	Transferências e Subsídios Correntes Obtidos	0,00	149.760,30	148.581,17	149.145,99	15,42	-	-0,79	0,38
	(B)	815.202,27	850.960,77	869.797,87	853.845,67	88,25	4,39	2,21	-1,83
78	Proveitos e Ganhos Financeiros	104.883,88	99.996,30	91.413,99	113.674,05	11,75	-4,66	-8,58	24,35
	(D)	920.086,15	950.957,07	961.211,86	967.519,72	100,00	3,36	1,08	0,66
79	Proveitos e Ganhos Extraordinários	0,00	0,00	0,00	0,00	-	-	-	-
	(F)	920.086,15	950.957,07	961.211,86	967.519,72	100,00	3,36	1,08	0,66
(B) - (A)	Resultados operacionais:	148.441,04	270.786,00	352.630,59	311.156,79		82,42	30,22	-11,76
(D-B) - (C-A)	Resultados financeiros:	102.746,48	90.383,93	89.126,28	110.886,35		-12,03	-1,39	24,41
(D) - (C)	Resultados correntes:	251.187,52	361.169,93	441.756,87	422.043,14		43,78	22,31	-4,46
(F) - (E)	Resultado líquido do exercício:	251.187,52	361.169,93	441.756,87	422.043,14		43,78	22,31	-4,46



MINISTÉRIO DA ADMINISTRAÇÃO INTERNA

POLÍCIA DE SEGURANÇA PÚBLICA

Cofre de Previdência Polícia de Segurança Pública

5. PRINCIPAIS ACTIVIDADES PROJECTADAS

5.1. Equipamento das Casas de Passantes

As casas de Passantes representam um conceito de utilização de imóveis de habitação, sob a forma de aluguer, em regime de estadia de curta duração. A sua utilização decorre num período máximo de 30 dias, prorrogável até 90 (em casos excepcionais), a beneficiários que necessitem de se deslocar e permanecer, num determinado local, para fins diversos, durante um tempo limitado. O custo estimado para levar a cabo esta atividade deverá orçar em 110.000 euros.

No plano de atividades - CPPSP para o ano de 2014, consta a realização de obras com vista a adaptar uma vivenda em Bonfim para casa de passantes e construir uma Vala Drenante para a Casa de Passantes de Évora. A primeira obra não foi realizada, a segunda foi realizada e abrange o bloco habitacional, onde se encontra a Casa de Passantes e o Lar de Estudantes.

5.2. Reparação das empenas de um dos blocos de habitação do bairro do Cerco (Porto)

No âmbito do programa de reabilitação do seu património habitacional, o CPPSP deverá finalmente reparar as empenas viradas a norte de um dos seus blocos habitacionais no Bairro do Cerco, de forma a sanar um velho problema relacionado com as infiltrações geradas nas habitações em causa. O custo estimado para levar a cabo esta atividade deverá orçar em 65.000 euros. Esta obra foi realizada com um custo final de 53.348 euros (com IVA incluído).

5.3. Alargamento da oferta de ginásios

O CPPSP pretende continuar a instalar nos comandos da PSP ginásios devidamente equipados, com a finalidade de combater o elevado desgaste físico da profissão policial e promover o lazer e convívio institucional entre os elementos da grande família policial. O custo estimado para levar a cabo este projeto deverá orçar em 50.000 euros.



MINISTÉRIO DA ADMINISTRAÇÃO INTERNA

POLÍCIA DE SEGURANÇA PÚBLICA

Cofre de Previdência Polícia de Segurança Pública

No ano de 2014, foram adquiridos equipamentos para o ginásio do Comando Metropolitano de Lisboa, no valor de 36.893 euros (com IVA incluído); e para o ginásio da Sede – Xabregas, com um custo de 4.916 euros (com IVA incluído);

Para além dos objetivos propostos no plano de atividades, no ano de 2014, foram realizadas os seguintes investimentos:

- Lar de Estudantes Masculino – Rua do Sol - Porto: Substituição de Vãos Exteriores, no valor de 28.061 euros (com IVA incluído);
- Habitação Social e Casa de Passantes – Olhão: Substituição de Caixilharia e Intercomunicadores, no valor de 8.347 euros (com IVA incluído);
- Habitação Social – Bairro da Boavista- Coimbra: Aquisição de mobiliário de cozinha, no valor de 5.499 euros (com IVA incluído).
- Lar de Estudantes Feminino e Masculino e Casa de Passantes – Évora: Substituição de janelas, no valor de 11.934 euros (com IVA incluído);
- Lar de Estudantes Feminino e Masculino, Habitação Social – Évora: Substituição de cobertura, impermeabilização da fachada lateral, no valor de 48.997 euros (com IVA incluído);
- Habitação Social – em diversos imóveis – Aveiro: Diversas reparações, no valor total de 22.558 euros e 33.161 euros (com IVA incluído);
- Casas de Coabitação Social – Ramada – Lisboa: Conceção, no valor de 30.249 euros (com IVA incluído);
- Sede: Aquisição de discos para servidor e de *scanner*, no valor de 5.104 euros (com IVA incluído).

As obras acima indicadas totalizaram um investimento no valor de 193.910 euros.



POLÍCIA DE SEGURANÇA PÚBLICA

Cofre de Previdência Polícia de Segurança Pública

6. BALANÇO SOCIAL

6.1. Introdução

O Balanço Social é um instrumento de informação essencial à gestão das organizações, na medida em que permite avaliar o seu desempenho social e o desenvolvimento do seu capital humano. O presente Balanço Social, relativo ao ano de 2014 foi elaborado nos termos do disposto no Decreto-Lei n.º 190/96, de 9 de outubro, diploma que regulamenta a elaboração do Balanço Social na Administração Pública.

6.2 Recursos Humanos

Os recursos humanos desempenham um papel fundamental na concretização das funções, objetivos e atividades delineadas para o organismo.

6.3 Categoria profissional

A 31 de dezembro de 2014, o CPPSP contava com um total de 5 colaboradores efetivos, dos quais 1 é elemento com funções policiais e 4 são colaboradores civis. O gráfico nº 4 distribui os colaboradores do CPPSP pela sua categoria profissional.

Gráfico 4 - Categoria profissional

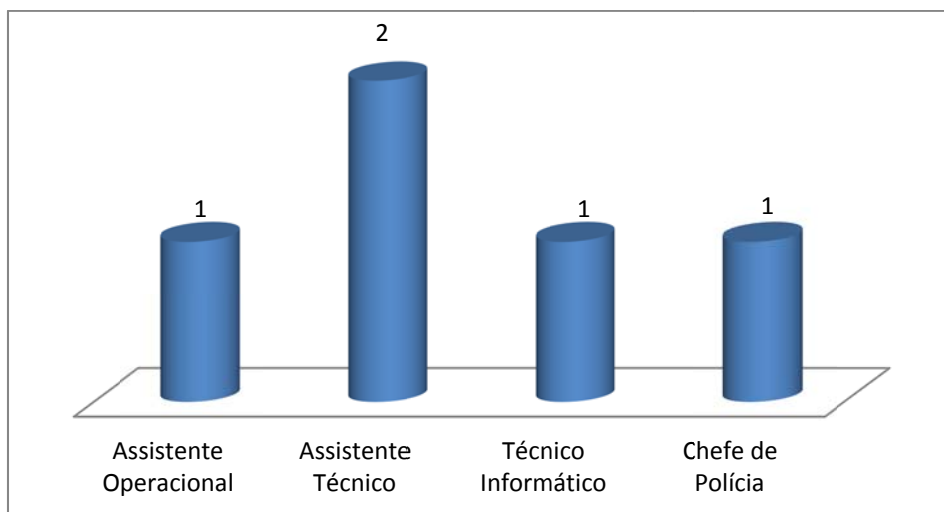



POLÍCIA DE SEGURANÇA PÚBLICA

Cofre de Previdência Polícia de Segurança Pública

6.4. Género

A 31 de dezembro de 2014 os colaboradores do CPPSP estavam repartidos por 2 colaboradores do sexo Feminino e 3 do sexo masculino. Comparativamente ao período homólogo de 2013 registou-se uma diminuição no número de colaboradores devido à saída, por aposentação, de uma trabalhadora do sexo feminino.

Gráfico 5 - Género

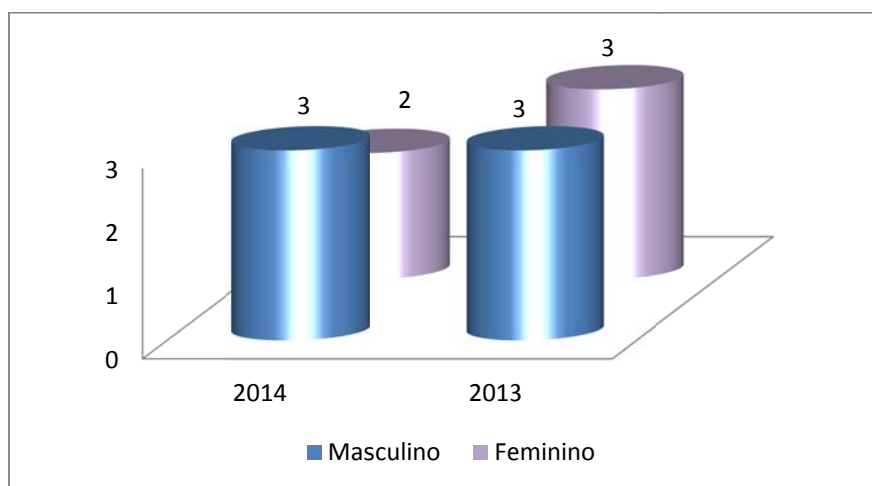

6.5. Escalão Etário

No que concerne à estrutura etária dos colaboradores do CPPSP, o Gráfico nº 6 distribui os colaboradores internos, por escalão etário. Deste modo, observa-se que os colaboradores estão distribuídos pela faixa etária dos 50-54 anos (1 colaboradores) e dos 55-59 (3 colaboradores) e 60-64 (1 colaborador interno).



MINISTÉRIO DA ADMINISTRAÇÃO INTERNA

POLÍCIA DE SEGURANÇA PÚBLICA

Cofre de Previdência Polícia de Segurança Pública

Gráfico 6 - Escalão Etário

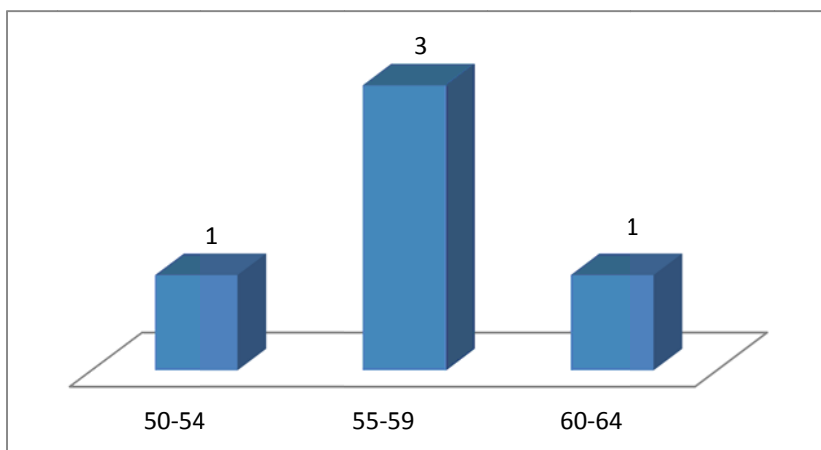

6.6. Nível de Habilitações

Face ao universo de colaboradores que constituem o efetivo do CPPSP verifica -se, pelo gráfico seguinte, que maioria detém a escolaridade obrigatória (12º ano).

Gráfico 7 - Nível de Habilitações

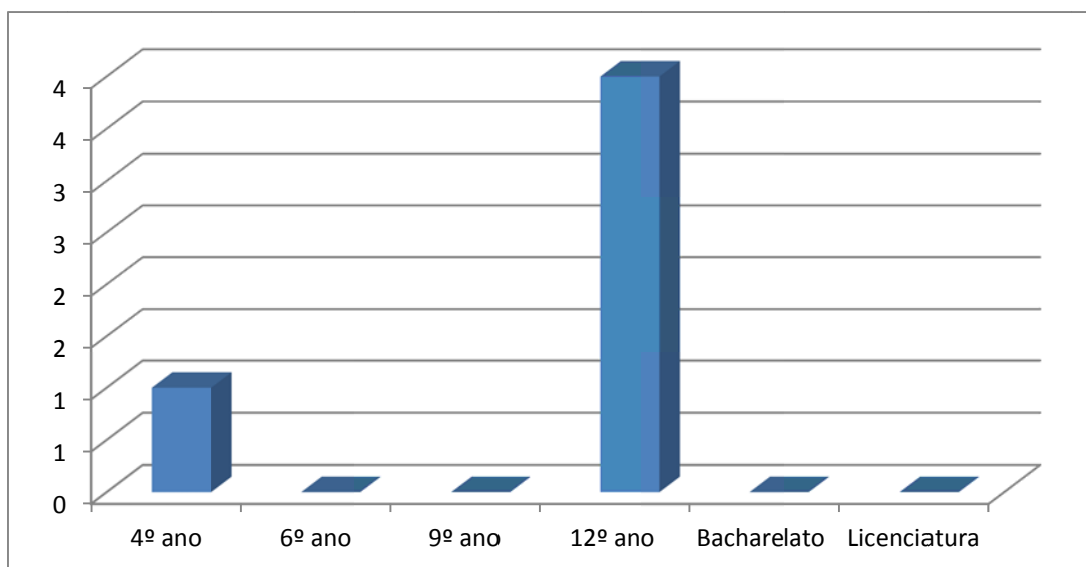



MINISTÉRIO DA ADMINISTRAÇÃO INTERNA

POLÍCIA DE SEGURANÇA PÚBLICA

Cofre de Previdência Polícia de Segurança Pública

6.7. Encargos com pessoal

No ano de 2014, os encargos com pessoal foram de 122.727 euros, registando um decréscimo face ao ano anterior de 9,99%, onde se registou um encargo de 136.343 euros.



MINISTÉRIO DA ADMINISTRAÇÃO INTERNA

POLÍCIA DE SEGURANÇA PÚBLICA

Cofre de Previdência Polícia de Segurança Pública

7. CONCLUSÃO

O presente relatório visa transmitir a atuação do Cofre da Previdência da PSP, no âmbito das suas funções e atividades realizadas no ano de 2014. O CPPSP presta serviços de acordo com um enquadramento legal desatualizado face à atual realidade atual, o mesmo organismo já foi extinto, aguardando a respetiva regulamentação e plena integração nos Serviços Sociais da PSP.

O CPPSP detém apenas 5 colaboradores, verificando-se escassos recursos humanos, pelo que funcionam numa lógica de serviços partilhados com os SSPSP.

Relativamente ao número de subscritores verificou-se um ligeiro decréscimo, de 0,66% face ao ano anterior e quanto a atribuição de subsídios por morte verificou-se um ligeiro acréscimo de (1,95%) relativamente ao período homólogo de 2013.

Quanto a atribuição de subsídios, verificou-se um aumento de 1,95% relativamente ao período homólogo de 2013.

Em termos de receita, verifica-se um crescimento pouco significativo de 0,66% das Receitas Cobradas Líquidas de 2013 para 2014. Quanto à despesa, registou-se um aumento de 17,40% face o ano anterior, explicado em parte pela forte aposta em “Aquisição de Bens de Capital”. Essa aposta focou-se em investimento na manutenção do património imobiliário, nomeadamente nas casas de habitação social, casa de passantes e lares de estudantes, bem como na aquisição de equipamento para os ginásios apetrechamento com um investimento total de 289.000 euros.

O balanço apresenta um ativo no valor de 9.400.292 euros, Fundos Próprios no valor de 4.237.364 euros e um passivo de 5.162.928 euros. A demonstração de resultados apresenta um resultado líquido do exercício de 422.043 euros.



MINISTÉRIO DA ADMINISTRAÇÃO INTERNA

POLÍCIA DE SEGURANÇA PÚBLICA

Cofre de Previdência Polícia de Segurança Pública

Lisboa, _____

O Diretor Nacional e Presidente CPPSP

Luís Peça Farinha
(Superintendente)